



CONSORZIO DI BONIFICA
LITORALE NORD



2020-2024

Rapporto
di fine
mandato

5 anni.. dopo



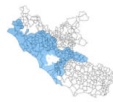

CBLN CHI SIAMO

A seguito dell'entrata in vigore della Legge Regionale Lazio 10/08/2016, n° 12, è stata avviata l'unificazione dei tre preesistenti Consorzi di Bonifica Tevere e Agro Romano, Pratica di Mare e Maremma Etrusca in un unico Ente: il **Consorzio di Bonifica Litorale Nord**, costituito a seguito dell'approvazione del Progetto di Fusione da parte della Giunta Regionale del Lazio con deliberazione del 25 giugno 2019 n° 405.

Attraverso il processo di accorpamento la Regione Lazio, con le leggi n. 12 del 10/08/2006 e 13 del 28/12/2018 stabilisce il riordino territoriale dei comprensori di bonifica con l'obiettivo di superare le frammentazioni delle competenze, di uniformare e omogeneizzare l'esercizio delle funzioni, di ridurre i costi a vantaggio delle azioni rivolte alla difesa del suolo ed alla gestione delle acque.

Le incombenze di amministrazione ordinaria e straordinaria durante il processo di unificazione sono state rette da un Commissario Straordinario fino alla data del 02/03/2020, data in cui si sono insediati gli Organi Ordinari eletti nell'Assemblea dei Consorziati svoltasi in data 09 febbraio 2020.

Il **Consorzio di Bonifica Litorale Nord** - Ente di diritto pubblico - è disciplinato dall'articolo 862 del Codice Civile, dal Regio Decret n. 215/33, dalla Legge 36/94, dalla Legge Regionale 4/84, dalla Legge Regionale 53/98, dalla Legge Regionale 53/98, dalla Legge Regionale 50/94, dalla Legge Regionale 12/2016 e L.R. Lazio 21 gennaio 1984, n° 4 (Norme in materia di bonifica e di Consorzi di Bonifica) e da successive modifiche ed integrazioni, dalla L.R. Lazio 7 ottobre 1994, n° 50, L.R. Lazio 10 agosto 2016, n° 12 e dallo Statuto.

Il **Consorzio di Bonifica Litorale Nord** è ubicato nel comprensorio consortile con sede legale in Roma e sedi operative in Tarquinia (VT) e Ardea (RM).

Il comprensorio del Consorzio, integralmente incluso entro i limiti amministrativi della Regione Lazio, è composto da una superficie complessiva di **627.900 ettari**, ricadenti in **4 provincie** e **134 comuni**, mentre il perimetro della zona soggetta ad interventi ha una superficie complessiva di **254.000 ettari** e coincide con le aree nelle quali sono organizzate opere e servizi di bonifica permanenti.

Nel comprensorio insiste una popolazione residente pari a circa **1.000.000 di abitanti** e si annoverano infrastrutture strategiche quali reti viarie di ogni livello (comunali, statali, regionali, autostradali), ferrovie, **1 aeroporto intercontinentale**, **2 aeroporti militari**, **1 aeroporto internazionale**.

Su **254.000 ettari** di bonifica, **12.643 ettari** sono a scolo meccanico con **23 impianti idrovori**. Il reticolo idrografico che insiste nel comprensorio è pari a circa **2.734 Km**, parte recapita agli impianti di bonifica e parte recapita direttamente a mare.

Il Consorzio distribuisce acqua ad uso irriguo su tre comprensori, Agro Romano, Tarquinia, Canino, attraverso una rete in pressione di **1.450 Km**, attraverso **20 impianti**, **2 sbarramenti** fluviali ed **1 diga**.

4 Parole d'ordine:

Risanamento
Sostenibilità
Programmazione
Efficienza

In questi cinque anni abbiamo concretizzato un vero e proprio piano di rilancio del Consorzio.

In queste poche pagine abbiamo cercato di riassumere il lavoro che, seppur ancora da terminare, ha permesso di voltare pagina per l'Ente che ora, con orgoglio e soddisfazione, viene a volte preso addirittura ad esempio.

Di fondamentale importanza è stata la coesione e la fiducia delle tre principali Organizzazioni di categoria (Coldiretti, Confagricoltura e Cia) che hanno deciso di condividere il percorso assumendosene le responsabilità per arrivare a risanare un Ente fondamentale per il territorio e la nostra agricoltura.

Allo stesso modo insostituibile ed indispensabile è stato il supporto degli Enti locali, in primis la Regione Lazio, a cui va la nostra gratitudine, che ha sostenuto e continua a sostenere il processo di rilancio del Consorzio.

Infine un sentito e profondo ringraziamento a tutti i colleghi Consiglieri e, soprattutto, a tutta la struttura che si è spesa con impegno, passione, abnegazione e professionalità per raggiungere insieme i risultati che raccontiamo.

Il Presidente
NICCOLÒ SACCHETTI



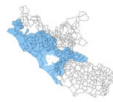

SITUAZIONE DI PARTENZA MARZO 2020

- ▶▶▶ Fusione dei tre consorzi ancora da perfezionare
- ▶▶▶ Assenza tesoreria (per eccessivo indebitamento)
- ▶▶▶ Situazione finanziaria critica
(mancati pagamenti dei contributi ai dipendenti, dei fornitori e delle imprese che lavoravano in appalto)

Decreti ingiuntivi spese legali e fornitori	4.842.368,34
Imprese	12.713.638,17
Contributi	1.591.462,13
TOTALE	19.147.468,64

- ▶▶▶ Mancata emissione di 6 ruoli
per un totale di circa 14 milioni di Euro
- ▶▶▶ Catasto non aggiornato fermo all'anno 2002



I DATI DEL **BILANCIO**

Il Consiglio di Amministrazione, con Deliberazione n. 11 del 28/10/2020, ha approvato il bilancio consuntivo “unificato” relativo all’esercizio 2019. Il bilancio consuntivo dell’anno **2019 espone un consistente disavanzo di gestione** pari a **Euro 5.137.000**, malgrado abbia beneficiato del contributo straordinario di Euro 5.000.000.

Il risultato è influenzato dall’accantonamento per oltre Euro 6.820.000 resi necessari a seguito del **riaccertamento dei residui**, con particolare riferimento ai ruoli emessi e ritenuti difficilmente esigibili ed a cartelle di importo inferiore a Euro 1.000 stralciate dal legislatore.

L’esercizio 2019 si chiude inoltre con una **pesante esposizione debitoria** nei confronti dell’Istituto tesoriere pari a Euro 6.875.000.

	2019	2020	2021	2022	2023	2024 previsione
Indebitamento V/Istituto Tesoriere	-6.875.619,55	-6.661.617,40	-4.259.312,34	-4.079.378,67	-4.981.398,53	0,00
Risultato di amministrazione	-5.136.936,98	-4.521.897,59	9.898,27	17.050,25	4.629,84	15.000,00





MANUTENZIONE DEI FOSSI E DEI CANALI: DAGLI **APPALTI** AI LAVORI IN **HOUSE**

Anno 2019 Euro 3.780.000 in appalto

Anno 2020 Euro 2.640.000 in appalto

**Dall'anno 2021 tutti i lavori vengono realizzati al 100%
in amministrazione diretta**

603 km di corsi d'acqua

60 mezzi d'opera

92 mezzi di servizio

89 operai

425.000 litri di gasolio



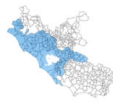

AGGIORNAMENTO **CATASTALE FERMO** ALL'ANNO **2002**

Lavorati oltre **1.600 fogli catastali** contenenti **1.000.000 di particelle**.
Implementato **sistema cartografico** con il quale è stato incrementato
il gettito impositivo **riducendo le aliquote di contribuenza**.

- ▶▶▶ Nel **2021** realizzato il primo catasto irriguo
- ▶▶▶ Nel **2024** unificazione banche dati ed emissione primo ruolo di bonifica con 56.100 avvisi di pagamento
- ▶▶▶ Nel **2024** ottimizzazione letture contatori attraverso doppia lettura; emissione primo ruolo irrigazione unificato



INVESTIMENTI MEZZI

- ▶▶▶ 5 macchine decespugliatrici
- ▶▶▶ 5 trattori
- ▶▶▶ 2 autocarri
- ▶▶▶ 1 decespugliatore radiocomandato

Totale impegno di spesa Euro 2.050.000

INVESTIMENTI IMPIANTI

Totale impegno di spesa Euro 9.600.000





CONCESSIONI PREGRESSE A RISCHIO PERENZIONE

RIFERIMENTO CONCESSIONE	IMPORTO	STATO
DM 8180 del 01/03/2003 - Lavori occorrenti per l'irrigazione dei terreni pedecollinari tra Palidoro e S. Severa - IV lotto – Il stralcio – Il substralcio	14.293.213,33 €	IN ATTESA VERBALE COMMISSIONE LIQUIDATRICE
DM 7500 del 23/12/2005 - Lavori di ristrutturazione e ammodernamento dell'impianto irriguo di Maccarese in agro di Fiumicino – I stralcio funzionale	3.103.839,28 €	IN ATTESA VERBALE COMMISSIONE LIQUIDATRICE
DM 7578 del 03/11/2005 - Lavori di realizzazione dell'impianto di irrigazione ed estendimento in Agro di Cerveteri	10.153.696,73 €	CONCESSIONE CHIUSA CON DECRETO N. 220172 DEL 17/05/2024
DM 15805 del 14/11/2008 - Lavori di ristrutturazione e ammodernamento dell'impianto irriguo di Maccarese in agro di Fiumicino – Il stralcio funzionale	1.947.064,99 €	IN ATTESA VERBALE COMMISSIONE LIQUIDATRICE
DM 25597 del 01/12/2011 - Lavori di ristrutturazione e ammodernamento dell'impianto irriguo di Maccarese in agro di Fiumicino – completamento	12.764.915,12 €	IN ATTESA DECRETO CHIUSURA CONCESSIONE
TOTALE	42.262.729,45 €	

CONCESSIONI CONCLUSE PER LAVORI NEL QUINQUENNIO

▶▶▶ Totale Euro 12.411.640

CONCESSIONI LAVORI IN ESSERE

▶▶▶ Totale Euro 54.860.737

PROGETTI PER LAVORI PRESENTATI O DA CANDIDARE

▶▶▶ Totale Euro 126.874.084



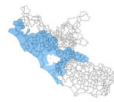

CESSIONE **ACQUEDOTTO**

Dopo 27 anni è stato trasferito al Comune di Roma l'acquedotto rurale di Ostia (anello A).



ACCORDO **MANUTENZIONE** TENUTA DI CASTELPORZIANO

Sottoscritta convenzione con Mit, Regione Lazio, Demanio per svolgere lavori per un totale di Euro 2.500.000 sino al 2026



ACCORDO CONCILIATIVO CON **ADR**

Dopo 64 anni rideterminato il ruolo di bonifica sino al 2029 da circa Euro 400.000 a Euro 3.300.000 con Aeroporti di Roma con Euro 6.000.000 già incassati per il 2023-2024



ACCORDO CON **ACEA ATO2**

Progetto pilota recupero acque reflue del depuratore di Fregene per l'irrigazione grazie alle Università di Bologna e delle Marche per contrastare la siccità.





CHIUSURA **VERTENZE** CON I **SOGGETTI IDRICI** INTEGRATI

ACQUALATINA SPA: sottoscritto verbale di accordo per il riconoscimento dei canoni relativi al periodo 2006-2021 per **Euro 3.236.933** e chiusura definitiva contenzioso;

TALETE SPA: sottoscritto verbale di accordo per il riconoscimento dei canoni relativi al periodo 2013-2023 per **Euro 853.426** e chiusura definitiva contenzioso;

RIMODULAZIONE **CONVENZIONE** IN ESSERE

ACEA ATO 2: rimodulato importo convenzione L.R. 53/98 con un incremento del canone annuo di **Euro 1,6 milioni.**



INCREMENTO DEL PERSONALE

2020 tot. **112**

2024 tot. **152**

+40 unità nel quinquennio

19 trasformazioni a tempo indeterminato del personale operaio

10 trasformazioni a tempo indeterminato del personale impiegatizio

+14 unità laureate nel quinquennio (variazione positiva pari al 127,27%)

Personale tecnico

2020 tot. **75**

2024 tot. **106**

+31 unità nel quinquennio

Personale amministrativo

2020 tot. **35**

2024 tot. **43**

+8 unità nel quinquennio



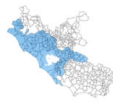

FONDO NUOVE COMPETENZE

Nel corso dell'anno 2024 il Consorzio si è aggiudicato, unico tra i Consorzi laziali, un finanziamento ANPAL per la realizzazione di un progetto formativo destinato a tutti i dipendenti.

La formazione è stata avviata nel mese di ottobre e si è conclusa nel mese di dicembre.

Il finanziamento assegnato ammonta a complessivi **Euro 407.000**.

Alla fine del mese di dicembre è stata incassata la prima anticipazione pari al 40% del finanziamento.



L'IRRIGAZIONE

Anno	€/m3 Roma	€/m3 Tarquinia	€/m3 Canino
2019	0,22000 €	0,23870 €	0,23110 €
2020	0,22000 €	0,18640 €	0,19580 €
2021	0,16500 €	0,16630 €	0,19460 €
2022	0,22000 €	0,22000 €	0,22000 €
2023	0,16630 €	0,16630 €	0,16630 €
2024	0,16630 €	0,16630 €	0,16630 €

Il costo al metro cubo dell'acqua ad uso irriguo **è stato progressivamente ridotto** nonostante la spesa per l'energia elettrica abbia fatto registrare considerevoli incrementi. Nell'anno 2022 la spesa per l'energia elettrica è quasi triplicata rispetto all'anno 2019. La stabilizzazione del costo dell'acqua ad uso irriguo ha permesso agli operatori del settore di **beneficiare** di una **tariffa contenuta e costante**.



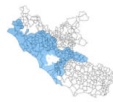

DALLA **REGIONE LAZIO**

Riconoscimento di **Euro 5.000.000** in virtù della Delibera 238/2004 (attività istituzionale di manutenzione svolta);

Riconoscimento di **Euro 5.000.000** per la realizzazione di attività di manutenzione attraverso Fondi di Coesione;

Anticipazione di liquidità di **Euro 8.521.324** per l'estinzione del debito per approvvigionamento energia elettrica anni pregressi.



IL CONTRASTO AL CUNEO SALINO

Avviato con l'Università di Padova (Dip. TESAF), il monitoraggio per le strategie da adottare per la mitigazione della risalita del cuneo salino. Le analisi riguardano i punti di prelievo dal fiume Tevere nelle zone di Ponte Galeria e Ostia e seguono i bacini irrigui della zona di Maccarese.



I cerchi colorati rappresentano i punti di prelievo del campionamento previsto che, a seconda della salinità, cambiano colore:

- **bordeaux:** punto critico;
- **arancione:** da attenzionare perchè sopra soglia;
- **giallo:** nei limiti.



REALIZZAZIONE NUOVO INVASO

Affidato lo studio di fattibilità per la **creazione di un nuovo invaso** per l'efficientamento del servizio irriguo attraverso la razionalizzazione delle risorse, la riduzione delle perdite, la **realizzazione di opere di accumulo** in agro nel Comune di Cerveteri.

Le ipotesi progettuali prevedono l'**ipotesi n. 1** nella zona del fosso dell'Acqua Calda, con la creazione di una **diga alta 54 metri** in terra con nucleo impermeabile con una **quota massima di invaso** a 200 metri dal livello del mare, con un volume totale di invaso pari a **1.819.52 metri cubi** d'acqua ed una superficie del bacino imbrifero pari a **5,05 Km. quadrati**. L'**ipotesi n. 2**, sempre relativa alla zona del fosso dell'Acqua Calda, e sempre attraverso una diga in terra, con nucleo impermeabile, prevede una **quota massima** d'invaso a 157 metri sul livello del mare, con un volume totale di invaso di oltre **2.598.000 metri cubi** in una superficie di poco più di **9 Km. quadrati**.

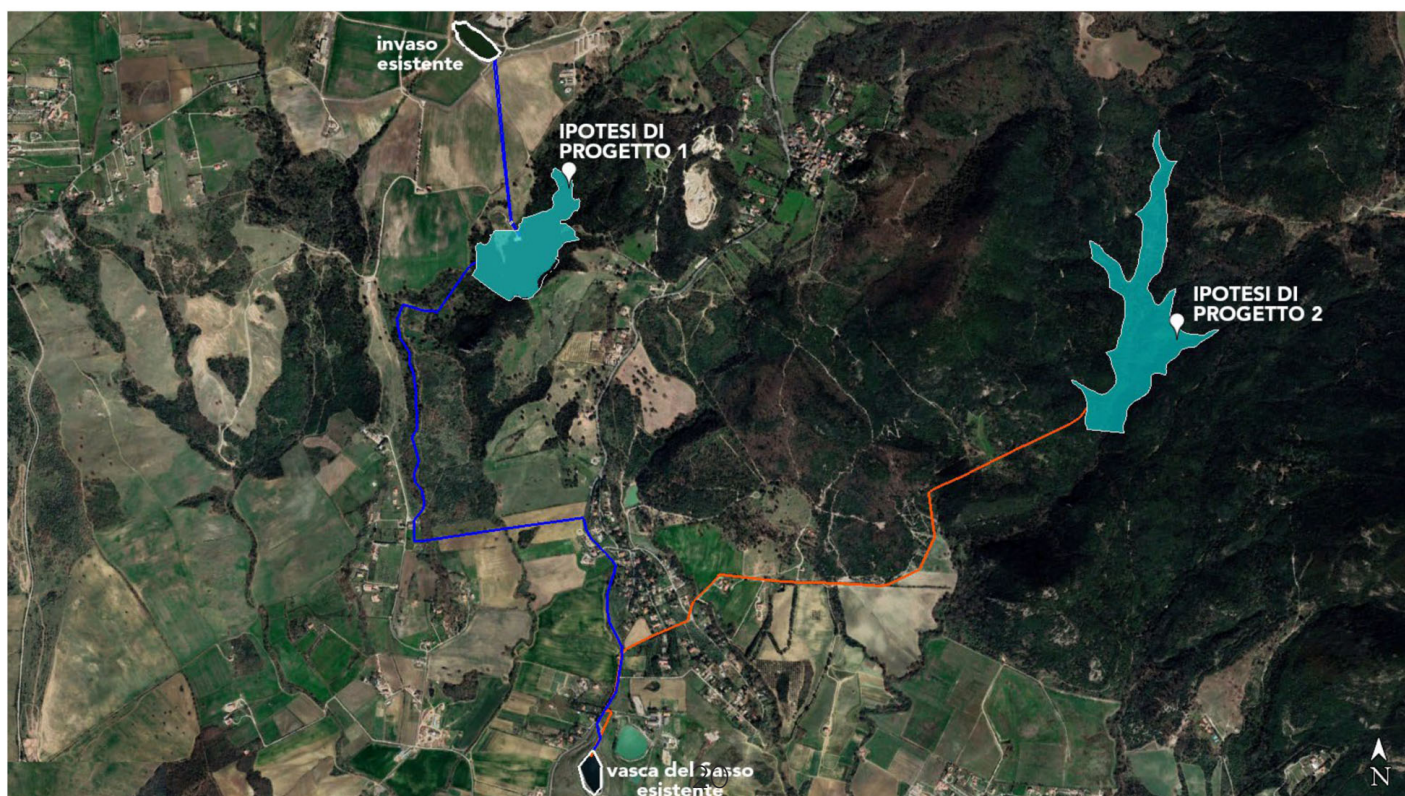





SI SCRIVE “CONTRIBUTO” SI LEGGE “DIFESA DEL SUOLO”

Il contributo di bonifica, richiesto ai proprietari degli immobili che ricavano un beneficio dalla attività svolta dal Consorzio, **viene investito in sicurezza idraulica**. La spesa per la manutenzione e l'esercizio delle opere di bonifica e idrauliche, realizzate per la tutela e la valorizzazione del territorio, è infatti ripartita fra i proprietari degli immobili che dalle stesse opere ricevono un beneficio.

Nel corso del quinquennio (2020-2024) si sono svolte **27 riunioni del Consiglio di Amministrazione** durante le quali sono state approvate **70 deliberazioni**.
Il **Comitato Esecutivo** si è riunito **52 volte** approvando **1.171 atti deliberativi**.

ORGANIGRAMMA

SACCHETTI NICCOLÒ
MILOZZI RICCARDO
ROTA VINCENZINO
ANGELUCCI ANGELO
CORSETTI CARLO
DESTRO CLAUDIO
DI LAZZARO PIETRO
DI MUZIO MARINA
LA ROSA ROSARIA PATRIZIA
PARENTI NICOLA
SCARABELLO GERMANO
SCORSOLINI ENRICO
SERAFINI ALESSANDRO
VILLANI MARCO

Presidente
Vice Presidente
Vice Presidente
Consigliere
Consigliere
Consigliere
Consigliere
Consigliere
Consigliere
Consigliere
Consigliere
Consigliere
Consigliere
Revisore dei conti

RENNA ANDREA
CAVALLETTO PAOLA
BURLA PAOLO

Direttore generale
Direttore amministrativo
Direttore tecnico





CBLN

consorziobonificalitoralenord.it
protocollo@cbln.it

SEDE LEGALE

Via del Fosso di Dragoncello, 172
Tel. 06 561941
ROMA - CASALPALOCCO

SEDI OPERATIVE

Via Pratica di Mare, 67
ARDEA (RM)

Via Giuseppe Garibaldi, 7
TARQUINIA (VT)

SEDI PERIFERICHE

Viale delle Idrovore di Fiumicino, 304
FIUMICINO - FOCENE (RM)

Viale Tre Denari, 188
FIUMICINO - MONTI DELL'ARA (RM)

Via Lupo Cerrino
TARQUINIA (VT)

